

V natečajnem predlogu je predvidenih več zelenih površin z zasaditvami dreves. Mesto postane prostor, ki odseva naravne danosti kraja in poudarja njegovo zgodovinsko identiteto. Glavni trg postane prostor druženja v prijetnem zelenjenem ambientu, hkrati pa je zanimiv tudi za obiskovalce, ki se prek različnih obeležij spoznavajo s krajem in njegovo zgodovino. Dinamično oblikovan glavni trg zagotavlja prostor za zbiranje in druženje različnih generacij, kar mu daje svojevrstno identiteto.

VETER
Ureditev se zasnjuje z upoštevanjem pogostega delovanja vetra, kar se izraža v umestitvi zelenih otokov, ki z drevesnimi zasaditvami nekoliko ščitijo pred vetrom, hkrati pa prek delovanja vetra na krošnje ustvarjajo zanimivo igranje senc na tlaku trga, kar ga dodatno oživi.

Avtobusno postajo se zasnjuje na lokaciji blizu trga, ki je ustrezno zaščitena pred vetrom in ima kratko pot do središča dogajanja, kar je pomembno predvsem v vetrovnem in obseženem vremenu. Tudi postaja se zasnjuje na način, da se njena uporaba prilagodi glede na smer vetra.

Pri močnejšem vetru potekajo manjši dogodki v prehodnem atriju nove stavbe NGT 15.

SVETLOBA
Obstoječe stanje tlaka na trgu povzroča bleščanje, zato se predlagajo kamnite kocke iz porfida. Predlagani tlak zaradi svojega gostega vzorca in nevtralnih barv preprečuje bleščanje na trgu.

VODA
Predlaga se umestitev vodni elementov, kot so vodnjaki in fontane, s čimer se ustvari prijetni ambient z zvokom vode in ptic, ki jih ti elementi privabljajo.

ZELENJE
Ozelenitev trga z drevesnimi vrstami ima pomembno vlogo pri predlagani ureditvi, saj trgu daje življenje in prijeten ambient, hkrati pa ga skupaj z glavnimi fasadami senči.



UREDITVENA SITUACIJA CELOTNEGA OBMOČJA

m 1:1000



DOSTOPI

Proti glavnemu trgu se dostopa z Goriške ceste preko Ceste 18. aprila ter z Ulice Vojana Rehaja in Vojkove ulice.

Dostop do garažne hiše objekta NGT15 se omogoči preko ceste 18. aprila.

LEGENDA
 → DOSTOP
 → POGOJNI DOSTOP (rievnenoja, dostava, stanovalci)



PROMET

Cestni promet se iz glavnega trga umalno dostop se omogoči le intervenciji in dostavi.

Avtobusno postajo se premešča južno od Ziviske trgovine (Ceste 18. aprila), ki je primerno zaščitena pred vetrom in na kateri promet poteka enosmerno.

LEGENDA
 → ENOSMERNI PROMET
 ↔ DVOSMERNI PROMET
 → POGOJNI PROMET (rievnenoja, dostava, stanovalci)



ZELENE POVRŠINE

Delež zelenih površin se poveča, s čimer se ustvari prijetna atmosfera, prepreči bleščanje in blaži veter, ki je na trgu pogosto prisoten. Hkrati pa zelenje daje trgu življenje in karakter.

LEGENDA
 ■ ZELENE POVRŠINE

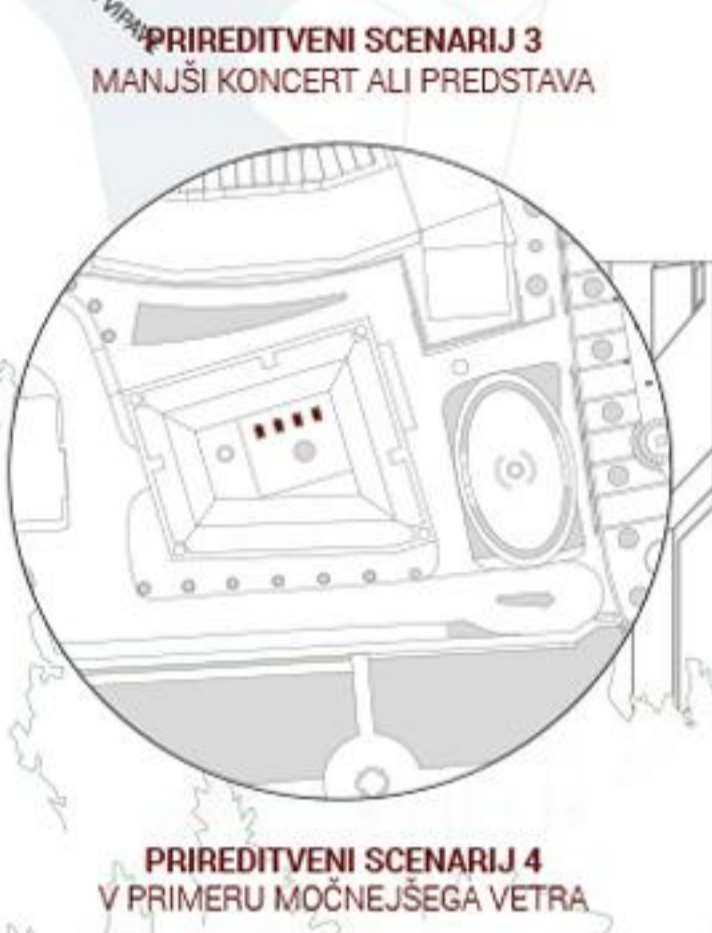

PRIREDITVENI SCENARIJ 4
V PRIMERU MOČNEJŠEGA VETRA



PROSTORSKI PRIKAZ 1

POGLED NA GLAVNI TRG PROTI SEVERU S PLEČNIKOVIM SPOMENIKOM



PROSTORSKI PRIKAZ 2

POGLED NA LANTHIERJEV DVOREC IN PARKOVNO UREDITEV PROSTORA MED PLATANAMI

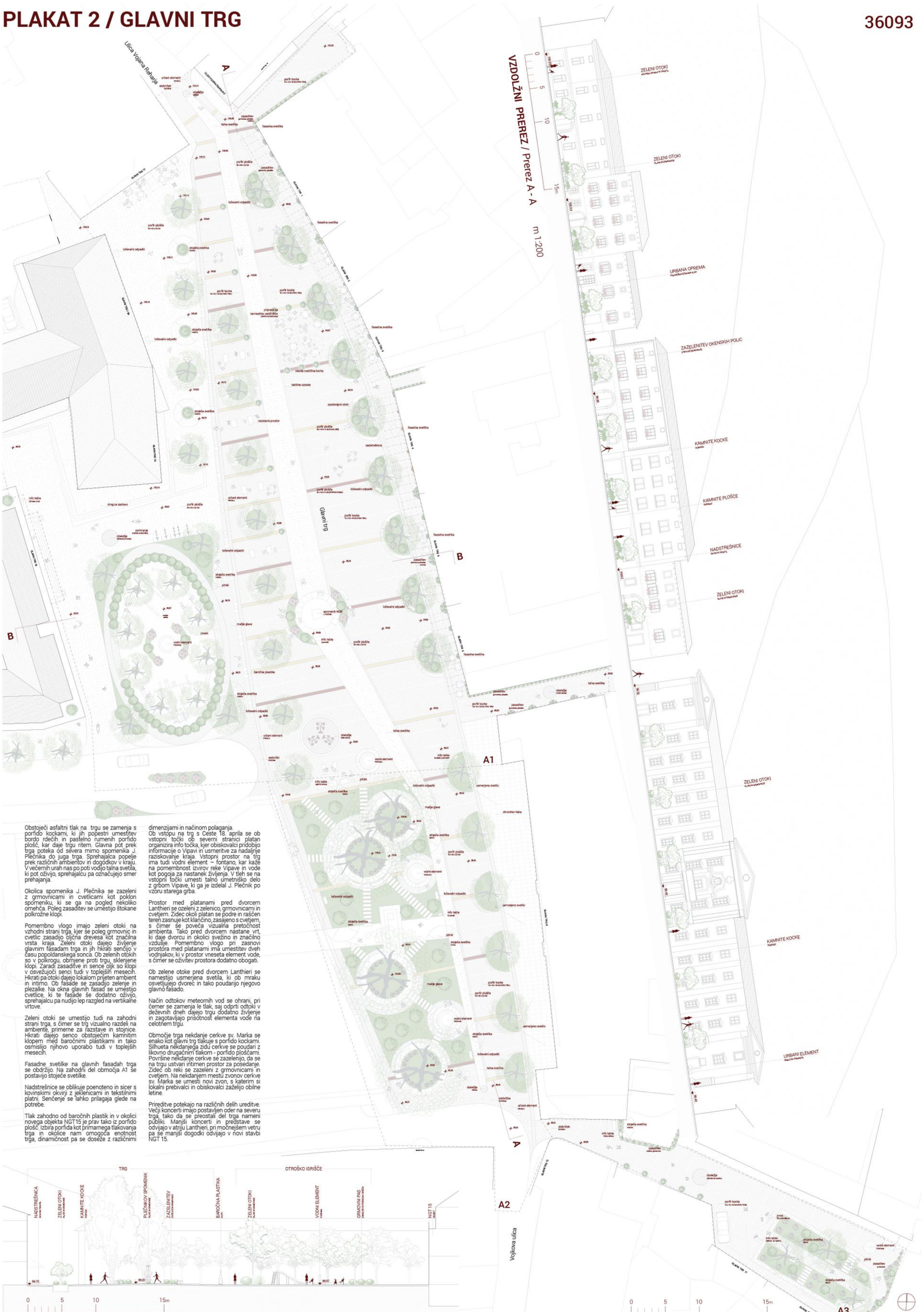

Obstoječi asfaltni tlak na trgu se zamenja s porfido kockami, ki jih popestri umestitev bordo rdečih in pastelnih rumenih porfido plošč, kar daje trgu ritem. Glavna pot prek trga poteka od severa mimo spomenika J. Plečnika do juga trga. Sprehajalca popelje prek različnih ambienov in dogodkov v kraju. V večernih urah nas po poti vodijo talna svetila, ki pot ozivijo, sprehajalca pa označujejo smer prehajanja.

Okolica spomenika J. Plečnika se zazeleni z grmovnicami in cveticami kot poklon spomeniku, ki se ga na pogled nekoliko omehča. Poleg zasaditev se umestijo stokarne pokrožne klopi.

Pomembno vlogo imajo zeleni otoki na vzhodni strani trga, kjer se poleg grmovnic in cvetic zasadijo ojačna drevesa kot značilna vrsta kraja. Zeleni otoki dajejo življenje glavnim fasadam trga in jih hkrati senčijo v času popoldanskega sonca. Ob zelenih otokih so v polkrogu, obrnjene proti trgu, sklenjene klopi. Zaradi zasaditve in sence ojk so klopi v osvežujoči senci tudi v toplejših mesecih. Hkrati pa otoki dajejo lokalom prijeten ambien in intimo. Ob fasade se zasadijo zelenje in plezavke. Na okna glavnih fasad se umestijo cvetlice, ki te fasade še dodatno ozivijo, sprehajalca pa nudijo lep razgled na vertikalne vrtove.

Zeleni otoki se umestijo tudi na zahodni strani trga, s čimer se trg vizualno razdeli na ambien, primerne za razstave in stojnice. Hkrati dajejo senco obstoječim kamnitim klopi med baročnimi plastikami in tako osmislijo njihovo uporabo tudi v toplejših mesecih.

Fasadne svetilke na glavnih fasadah trga se obdržijo. Na zahodni del območja A1 se postavijo stoječe svetilke.

Nadstrešnice se oblikuje poenoteno in sicer s kovinskimi okvirji z jeklenicami in tekstilnimi platni. Senčenje se lahko prilagaja glede na potrebe.

Tlak zahodno od baročnih plastik in v okolici novega objekta NGT15 je prav tako z porfido plošč. Izbrana porfida kot primarnega tlakovanja trga in okolice nam omogoča enotnost trga, dinamičnost pa se doseže z različnimi

dimenzijami in načinom polaganja. Ob vstopu na trg s Ceste 18. aprila se ob vstopni točki ob severni strani platan organizira info točka, kjer obiskovalci pridobijo informacije o Vipavi in usmeritve za nadaljnje raziskovanje kraja. Vstopni prostor na trgu ima tudi vodni element – fontano, kar kaže na pomembnost izvirov reke Vipave in vode kot pogoja za nastanek življenja. V tleh se na vstopni točki umesti talno umetniško delo z grbom Vipave, ki ga je izdelal J. Plečnik po vzoru starega grba.

Prostor med platanami pred dvorcem Lanthieri se ozeleni z zelenico, grmovnicami in cvetjem. Zidec okoli platan se podre in raščeni tereni zasnuje kot klancino, zasajeno s cvetjem, s čimer se poveča vizualna pretočnost ambiena. Tako pred dvorcem nastane vrt, ki daje dvorcu in okolici svežino in značilno vzdušje. Pomembno vlogo pri zasnovi prostora med platanami ima umestitev dveh vodnjakov, ki v prostor vneseta element vode, s čimer se ozivi prostor dodatno obogati.

Ob zelene otoke pred dvorcem Lanthieri se namestijo usmerjena svetila, ki ob mraku osvetljejejo dvorec in tako poudarijo njegovo glavno fasado.

Način odtokov meteornih vod se ohrani, pri čemer se zamenja le tlak, saj odrti odtoki v deževnih dneh dajejo trgu dodatno življenje in zagotavljajo prisotnost elementa vode na celotnem trgu.

Območje trga nekdanje cerkve sv. Marka se enako kot glavni trg tlakuje s porfido kockami. Silheta nekdanjega zidu cerkve se poudari z likovno drugačnim tlakom - porfido ploščami. Površine nekdanje cerkve se zazelenijo, da se na trgu ustvari intimen prostor za posejdanje. Zidec ob reki se zazeleni z grmovnicami in cvetjem. Na nekdanjem mestu zvonov cerkve sv. Marka se umesti novi zvon, s katerim si lokalni prebivalci in obiskovalci zaželijo obline letne.

Priveditve potekajo na različnih delih ureditve. Večji koncerti imajo postavljen oder na severu trga, tako da se preostali del trga nameni publiku. Manjši koncerti in predstave se odvijajo v atriju Lanthieri, pri močnejšem vetru pa se manjši dogodki odvijajo v novi stavbi NGT15.

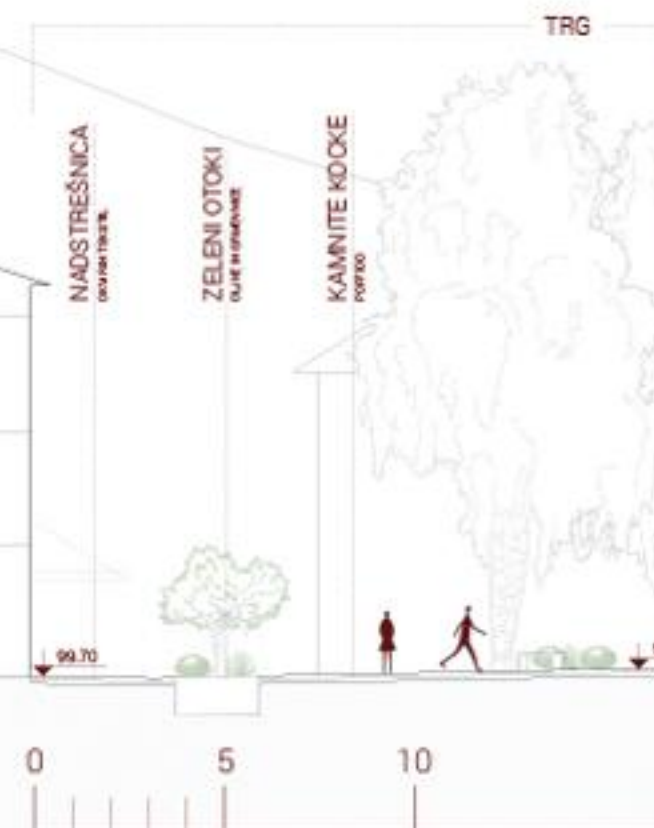

PREČNI PREREZ / Prerez B-B m 1:200

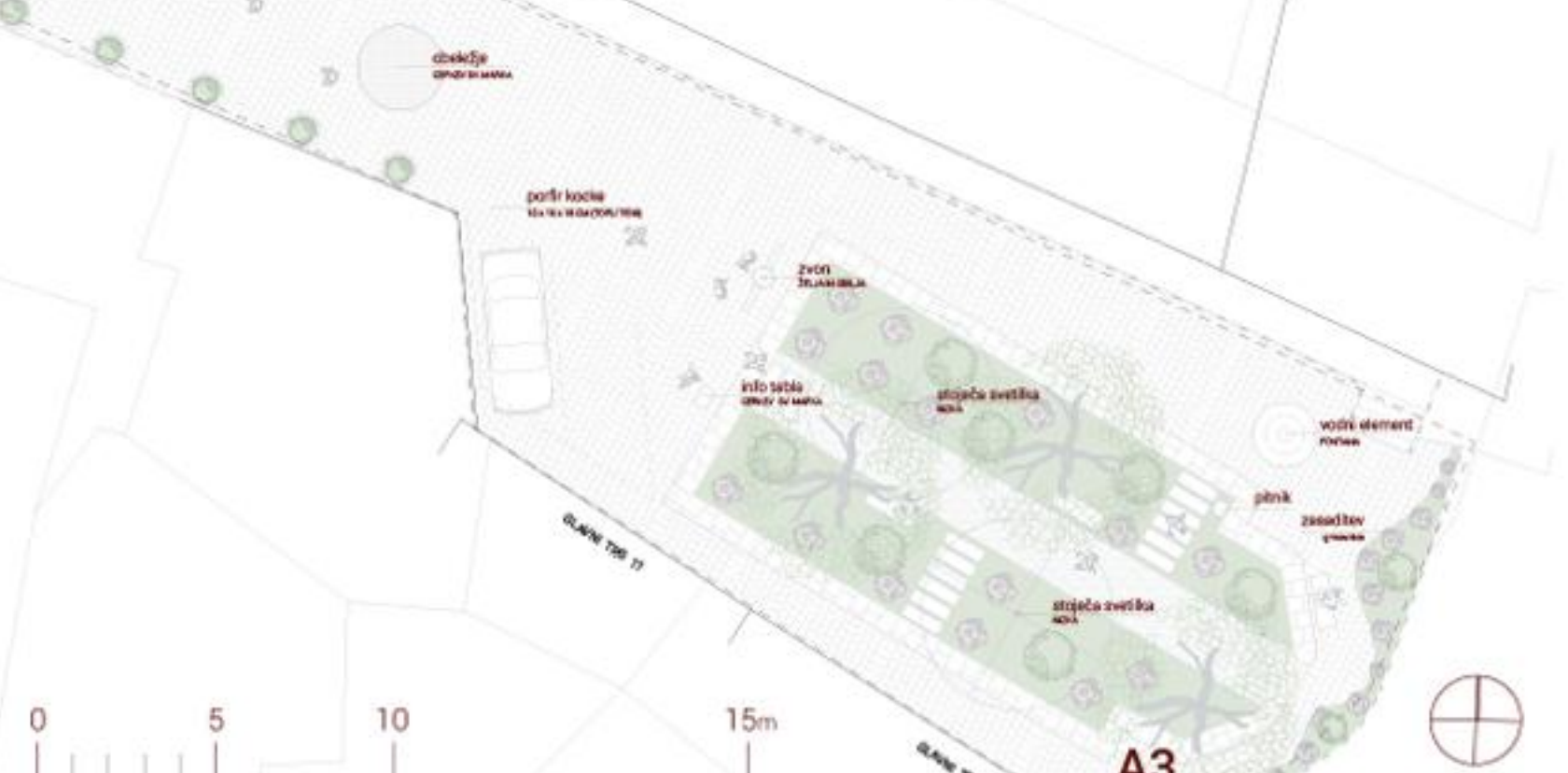

UREDITVENA SITUACIJA A / Glavni trg m 1:200

