

Predviden objekt nove Celjske koč sledi nastavkom prostora, ki ga harmonično definira zunanja ureditev obstoječih in novih površin.

V tehničnem smislu projekt zunanje ureditve dopolnjuje osnovne infrastrukture objekta, kot je vodovod, kanalizacija, električna energija ter poskuša s celostno prostorsko ureditvijo širšega in hkrati funkcionalnega območja sistematično urejati parkirišča, smučišče, sankališče, sedežnico z vmesno postajo, ostale športne in rekreacijske površine ter ureditev cestnega dostopa iz doline.

Poteza izvennoveškega križanja ceste Celje-Svetina ter predvidenega smučišča kot cestni predor, kjer ni konfliktnih odnosov med prometom in smučarji, sledi konceptu minimalnih posegov v obstoječi teren. Tako se plato obstoječe koč zaradi že ustvarjene višinske razlike izkaže za najprimernejšo traso omenjenega predora. Predor v nadaljevanju obstoječe prometnice se nasloni na teraso za planinsko koč in novem objektu Celjske koč. Zemeljska dela predstavljajo le zasutje predora, za kar se izrabi material, ki se pridobi ob urejanju cestnega dovoza do objekta oziroma gradnji njegove delne podkletitve. Raven plato nad njim se izkoristi za postavitev nove vmesne postaje žičnice, ob kateri se uredi otroško smučišče oziroma balnišče. Na linijo predora se naslanja celoten koncept, tako zunanje ureditve kot novega objekta.

Ostala prostorsko programska ureditev je zastavljena na konceptu zimskega na eni in poletnega športno rekreativnega centra na drugi strani, oba pa polno izkoriščata novo predvideni objekt.

Zimska ureditev predmetnega območja je podrejena povečanju zmogljivosti smučišča Celjska koč. Na lokaciji obstoječega parkirišča se njegova kapaciteta skupaj z avtobusnim postajališčem v platojski ureditvi poveča, dostop do smučišča pa je možen nad predorom oziroma s prečkanjem ceste preko dovoznega platoja novega objekta, klančine in gostinske terase. Na mestu obstoječe planinske koč deluje vmesna postaja smučarske žičnice, poleg pa otroško smučišče. Nad objektom se predvidi sankalska proga ter kanal za deskanje na snegu.

Poletno športno rekreativni center zgornji nivo parkirišč po potrebi uredi v asfaltirano igrišče, nad njim pa razgledišče ter prostor za šotorjenje. Njegova sicer izpostavljena lega omogoča globinski pogled proti dolini, hkrati pa zaradi višinskih razlike in oddaljenosti ni moteča za obiskovalce koč. Na platoju nad cestnim predorom ob postaji žičnice se uredi balnišče, nad objektom, kjer je pozimi urejeno sankališče pa kanal za gorski spust s kolesom, lokostrelski poligon ter adrenalinski park. Ob kompleksni ureditvi neposredne okolice novega objekta je urejen tudi viden vhod v Gozdno učno pot, katere trasa se povzema po že izdelani idejni zasnovi.

projekt situacije in zunanje ureditve



pregledna situacija m 1:2500

- parkirišča
- začetek gozdne učne poti
- podvoz pod smučiščem
- vstopna ploščad
- medkrajevna cesta
- servisni dovoz / ratkac, snežni topovi
- delno vkopan objekt celjska koč
- gostinska terasa
- vmesna postaja žičnice
- sankalska proga
- kanal za deskanje na snegu



pregledna situacija / zimski scenarij m 1:500

- parkirišča
- asfaltirano parkirišče
- asfaltirano igrišče
- razgledišče

- prostor za šotorjenje
- začetek gozdne učne poti
- balnišče
- gostinska terasa
- delno vkopan objekt celjska koč
- vmesna postaja žičnice
- lesena večnamenska ploščad ob istekališču
- lokostrelski poligon
- adrenalinski park namenjen različnim starostnim skupinam
- kanal za gorski spust s kolesom



pregledna situacija / letni scenarij m 1:500

Osnovno izhodišče zasnove je subtilna umeščenost v razgiban teren. Volumenska zasnova Celjske koče temelji na tvorjenju oblikovne in funkcionalne celote s predvidenim novim smučiščem ter vizualni komunikaciji s Celjsko kulinico.

Cesta Celje - Svetina ter plastirane obstoječega terena v rahnlo napetem zavoju objemajo predpisano lokacijo. Odgovor takim geomorfološkim danostim predstavlja zalom predlaganega volumna nove Celjske koče, tako orientiranost volumna komunicira s smučiščem in Celjsko kulinico.

Oblika stavbnega telesa povzema obliko terena ter se nivojsko uspešno prilagaja geometrijsko zahtevni parceli. Princip postavitve objekta je sledenje plastirancem in posledično umestitev letega vzporedno z njimi.

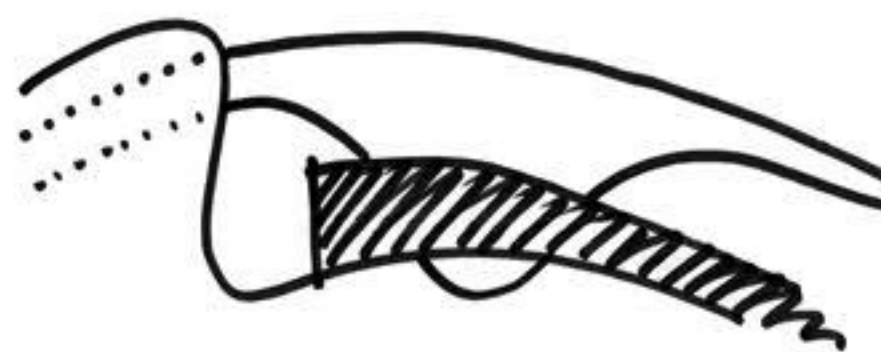

arhitekturna zasnova

Model arhitekturne zasnove je utemeljen na prostorski in ekonomski optimizaciji. Zasnovan je na konceptu enotnega volumna in različnih programskih sklopov. Ustvarja živ hotelski prostor z občutkom za rekreativne ambience.

Eroivita zasnova Celjske koče briše mejo med naravnim in grajenim okoljem. Osnovni koncept umeščenosti v teren pogojuje spojinje okoljega terena s streho objekta. Zgornji ustroj terena se tako zvezno nadaljuje na strehi v teren vrinjenega objekta.

Koncept enotnega volumna temelji na treh programskih sklopih, servisnem, gostinskem in hotelskem. Zasnova upošteva navezavo zunanjih funkcionalnih rekreativnih površin, gozdnih površin, prometnih povezav ter z njimi vzpostavlja funkcionalne povezave programskih sklopov. Prehajanje športno rekreativnega v interni notranji prostor preko fasade, ki se odpira proti smučišču, je zasnovano tako, da deluje tako fizično kot vizualno. Prehod zunanjega odprtega prostora v interier poudarja dvoivinski prostor ob južni strani gostinskega dela, ki v eni točki osredšča tako gibelno kot vizualno komunikacijo. Ta prostorski element omogoča vizualni kontakt komunikacijske arterije 1. nadstropja z zunanostjo in hkrati z

Z vertikalnim plastenjem programa volumen objekta efektivno izrablja naravne danosti, z graditvijo vilične venca od vhoda proti zahodu pa spojinje obstoječ teren in ga poskuša subtilno nadaljevati. Tak pristop k zasnovi temelji tudi na poskusu po prehajanju prostora od javnega do zasebnega ter vključevanju denih naravnih elementov v ambientalne sklope nove Celjske koče. Volumen, ki je na vzhodni strani sprjet s terenom, se na zahodni

Z umestitvijo objekta v teren, ki dosledno spojinjuje sledenje plastirancem, koda pritičja celotnega objekta nivojsko sovpadaja s koto okoliškega terena na zahodni strani na mestu terase. Nivo kleti se prilagodi nivoju cestnega dostopa do objekta na severni strani, ki pred njim ustvarja novo tvorjen osrednji dovozni plato. Vilično razlika med pritičnim delom v obe smeri, vzhodno in zahodno, premagujejo vertikalne komunikacije. Ob severni strani objekta proti zahodni strani vodijo stopnice ter klančina do glavnega vhoda. Prav tako z osrednje tlakovane površine proti vzhodu do servisa vodi blaga klančina ter stopnice.

Umeščenost objekta neposredno v teren zahteva delni vklop južnega dela pritičja. Vilična razlika tako omogoča neposreden izhod s stopniščne podesta 1. nadstropja. Spojitvenost naravnih danosti terena tako omogoča neposreden stik z okolico kar iz treh nivojev.

Osnovna ideja maksimalne vpetosti volumna v okolico z dobesednim vrinjenjem te-tega v teren se zaradi vilične graditve proti jugu na severni strani ob dostopni ploščadi nadgradi z atekstonskim odrganjem volumna od reliefa. Na severni fasadi se ustvari ozura med naravnim in grajenim, ki hkrati pomeni pokrito prodrevo sprejema živi ter uvaz v garazo. Pritični del z monolitno fasado se tako odraža kot piano nobile, lesen ovaj 1. in 2. nadstropja pa deluje enotno in vleče vzporednice in asociacije na domobnost planinske koče.

Dosledno sledenje geomorfološkim danostim zaznamuje nevpadljiva morfološka zasnova, ki presega klasično pojmovanje planinske koče in se nadgrajuje na asociativni ravni s fasadno obliko.

Dosledno sledenje geomorfološkim danostim zaznamuje nevpadljiva morfološka zasnova, ki presega klasično pojmovanje planinske koče in se nadgradi na asociativni ravni s fasadno obliko. Nevpadljivost se zato okarakterizira kot kvaliteta.



programska zasnova

Skladnost z določili programske projektne naloge se doseže z razporeditvijo prostorov v tri glavne sklope.

Servisni sklop v kletni etaži predstavlja garazo, namenjena zaposlenim, prostor za kuhinjo s pomožnimi prostori, prostori žončarjev in prostori za ratrak. Dovoz v kletno etažo predstavlja zalvi, ki se zvezno ustvari neposredno ob prometnici ter pred severnim dostopom do objekta. Ob objektu tako nastane dve klančini, klančina proti vzhodu predstavlja dostop do servisnega sklopa v pritičnem delu.

Drugi sklop predstavlja gostinski del, ki se nahaja v pritičju objekta. Glavni vhod se preko pokrite terase v pritičju odpira proti zahodu oziroma neposredno na smučišče. Nadaljevanje gostinskega dela proti patici terasi omogoča vizualno in funkcionalno komuniciranje s smučiščem, vmesno postajo in dolinskimi, globlinskimi pogledi proti Celju. V sklopu je poleg gostinskega prostora za 120 gostov še točilni pult in sanitarni blok.

Tretji sklop predstavlja hotelski del, ki ima vhod s severne strani pritičja. Ob vhodni veži je prostor za prodajo kart, recepcija in osrednja vertikalna komunikacija. V 1. in 2. nadstropju so nanizane dvoposteljne sobe s sanitarijami, dvoje skupnih ležišč ter prostor za strojno opremo.

V rekončni zasnovi objekta je omogočeno nadgrajevanje hotelskega sklopa znotraj danega tlorisnega gabarita ob ohranjanju osnovnega arhitekturnega koncepta stavbe. Ob potrebi po večjem številu hotelskih sob se tlorisno nizevanje te-letih v 2. nadstropju nadaljuje v obstoječem rastroju.

shema razporeditve programskih sklopov
servisni sklop
gostinski sklop
hotelski sklop

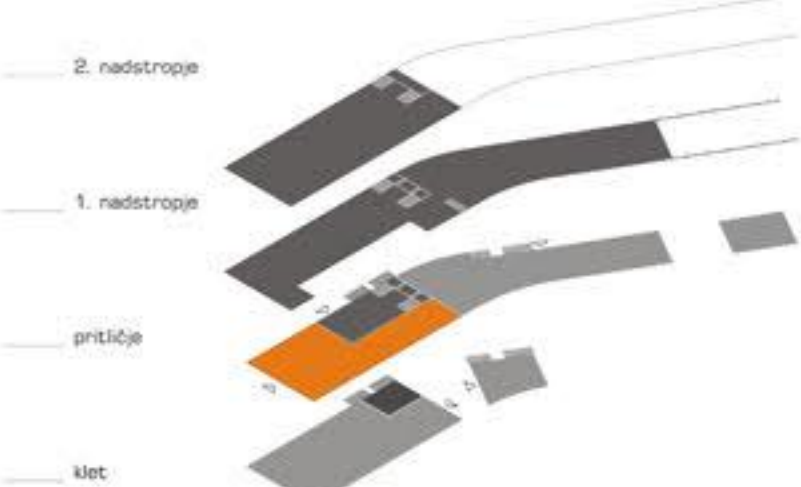

celjska koča

Table listing areas and volumes for the ground floor: odprta garažna hiša (227.00 m²), komunikacija (8.00 m²), skladišče smuči in smučarskih čevljev za goste koče (14.00 m²), pokrit vhod v garazo (85.00 m²), sprejem živil in dvigalo (52.00 m²), neto klet (74.00 m²).

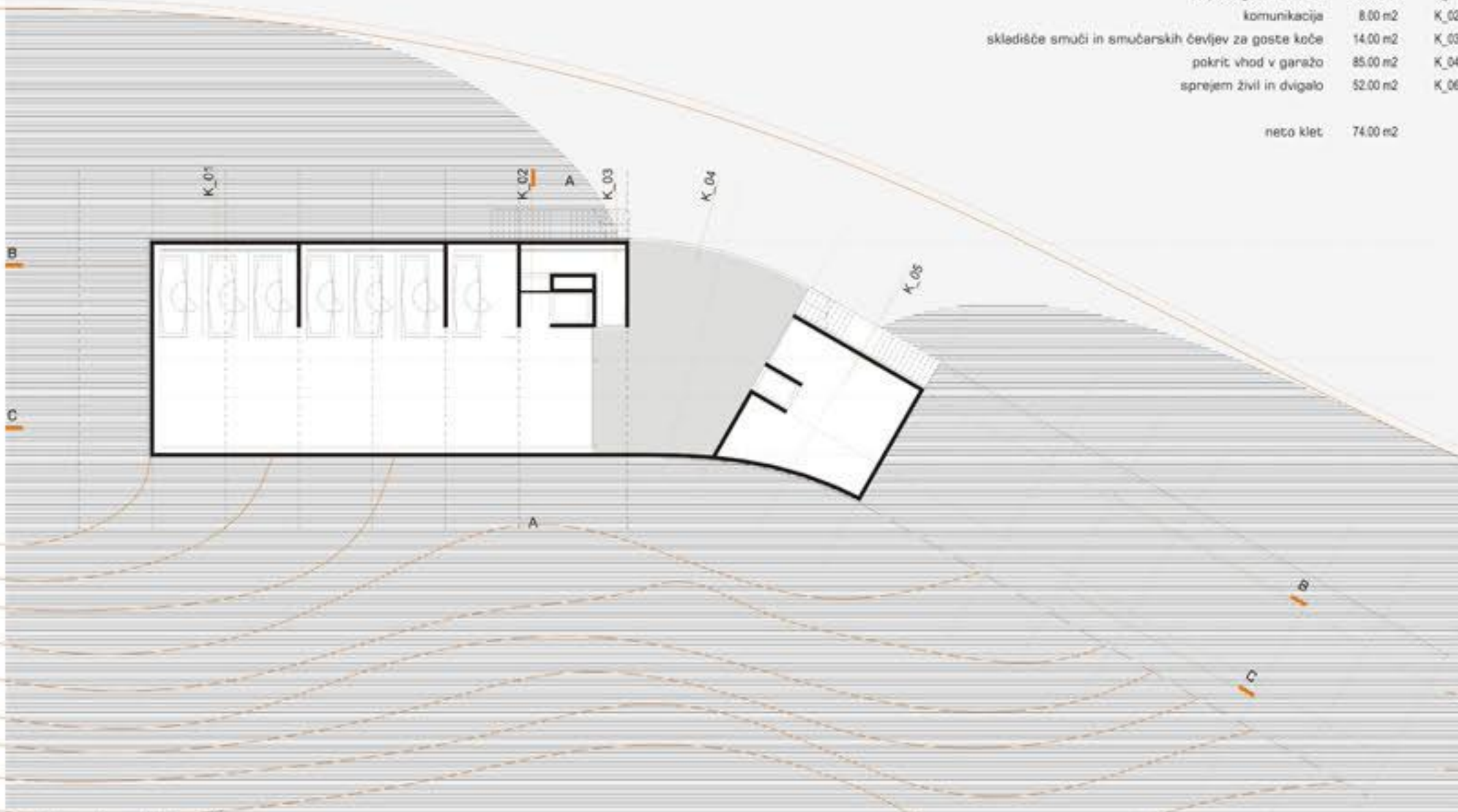

tloris kleti

m 1:200

Table listing areas and volumes for the basement (P_01 to P_15): pokrita terasa (45.00 m²), gostinski prostor (180.00 m²), sanitarije za restavracijo in zunanje goste (22.00 m²), vhodna veža (8.00 m²), blagajna (10.00 m²), recepcija (9.00 m²), komunikacija (53.00 m²), kuhinja s pomivalnico bele in črne posode (8.00 m²), skladišče živil s hladniki in zamrzovalniki, skladišče pijač (95.00 m²), prostor za organske odpadke (17.00 m²), garderoba in sanitarije zaposlenih, prostor za čistila (23.00 m²), vzdrževalna delavnica (23.00 m²), skladišče rezervnih delov (23.00 m²), prostor za snežne topove (49.00 m²), garaza za ratrak (20.00 m²), garderobe in sanitarije za B zaposlenih (17.00 m²), neto pritličje (514.00 m²).

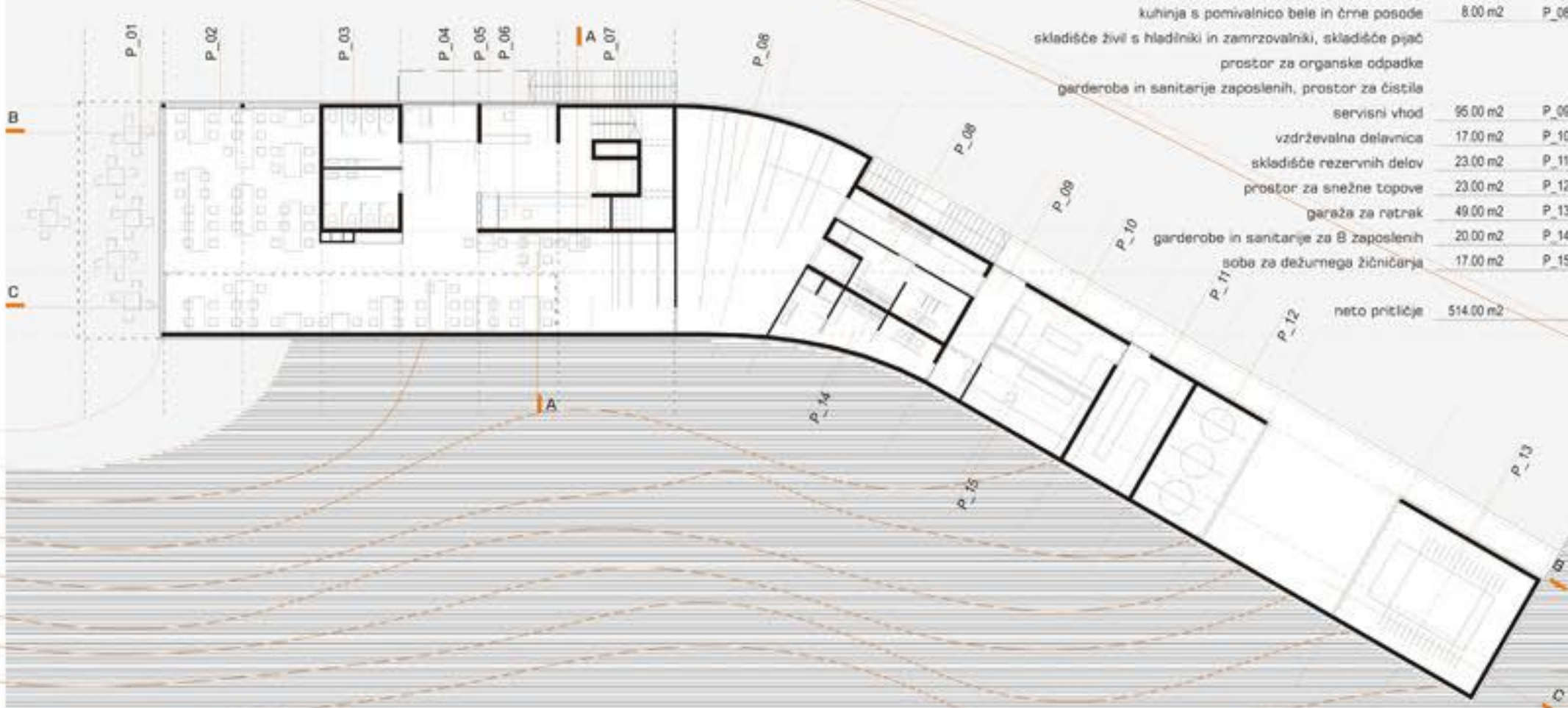

tloris pritičja

m 1:200

Table listing areas and volumes for the ground floor (1N_01 to 1N_15): skupna ležišča /S s sanitarijami (39.00 m²), dvoposteljna soba s sanitarijami (21.00 m²), komunikacija (168.00 m²), neto 1. nadstropje (484.00 m²).



tloris 1. nadstropja

m 1:200

Table listing areas and volumes for the first floor (2N_01 to 2N_13): skupna ležišča s sanitarijami (39.00 m²), dvoposteljna soba s sanitarijami (21.00 m²), komunikacija (68.00 m²), prostor za čistila in panjo (15.00 m²), prostor za strojno naprave (71.00 m²), neto 2. nadstropje (361.00 m²).

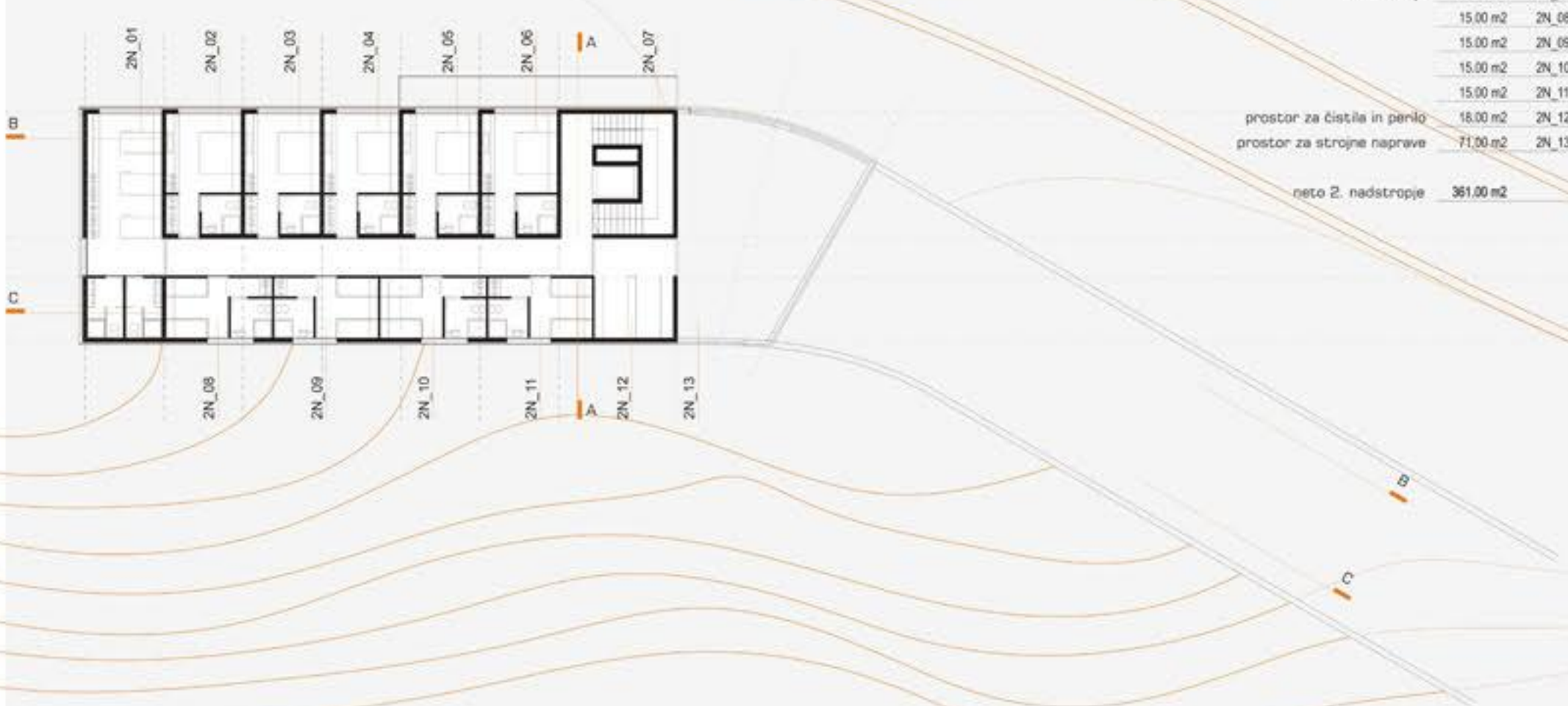

tloris 2. nadstropja

m 1:200

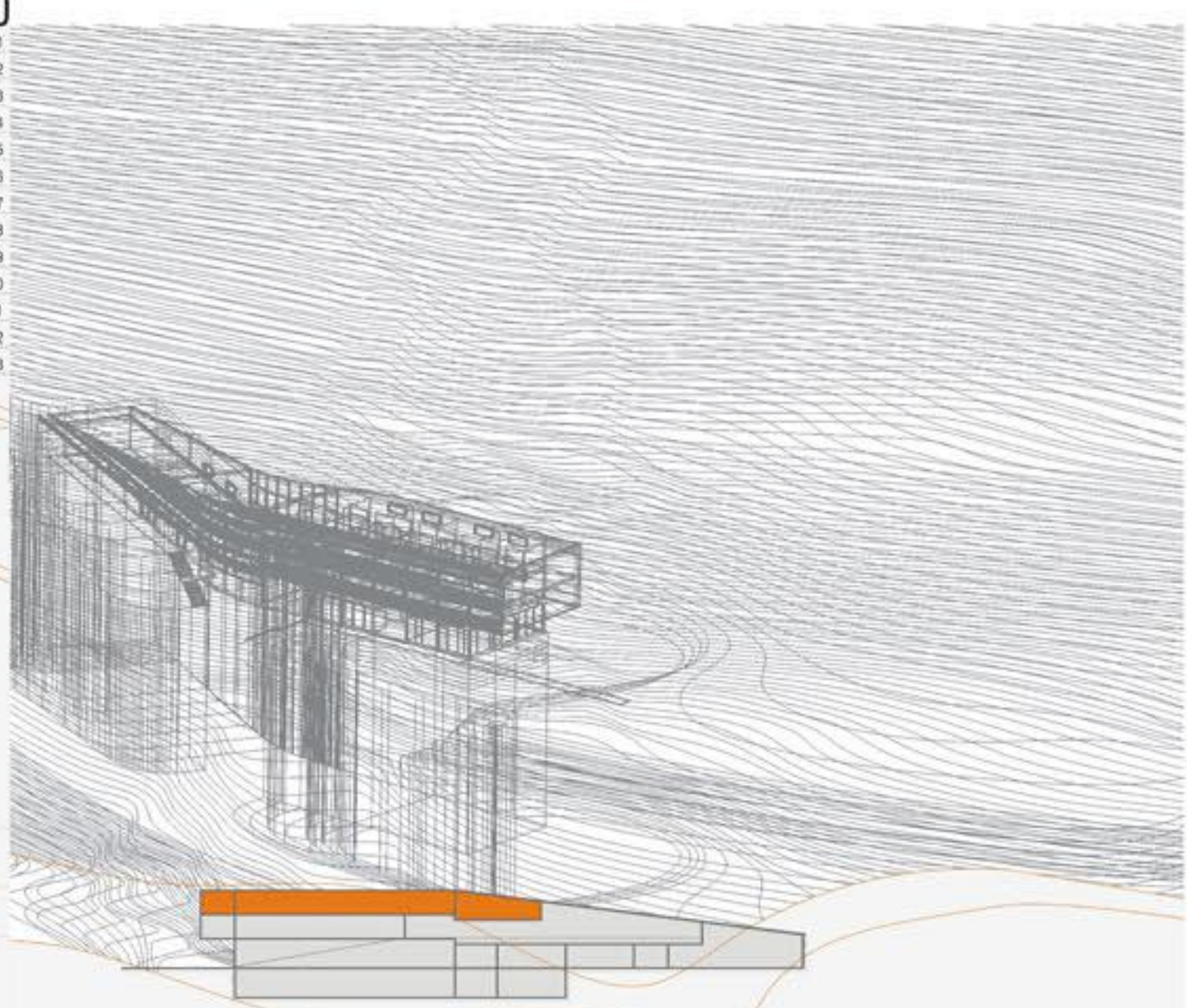

celjska koča

m 1:200

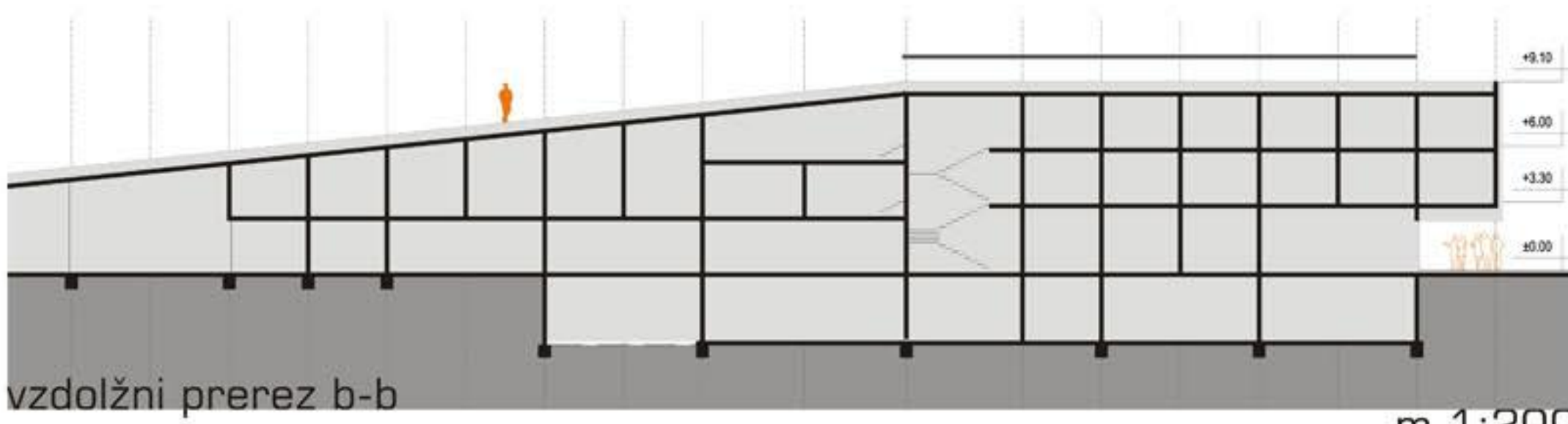

vzdolžni prerez b-b

m 1:200

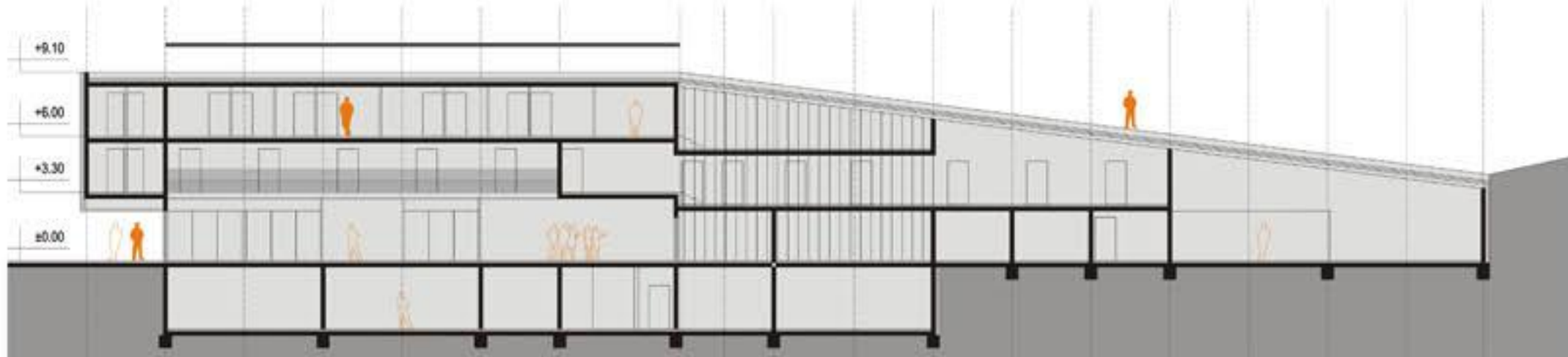

vzdolžni prerez c-c

m 1:200

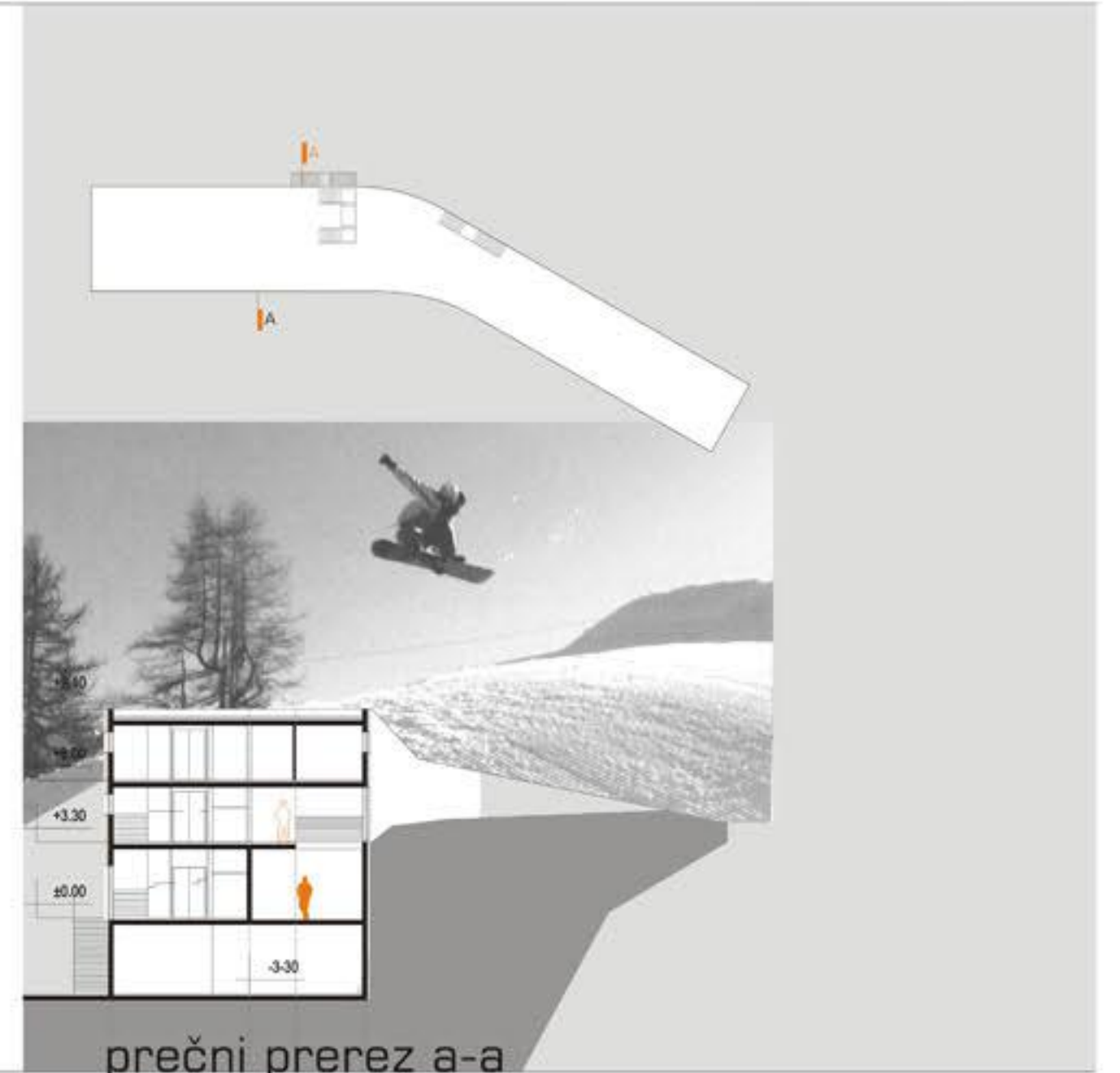

prečni prerez a-a

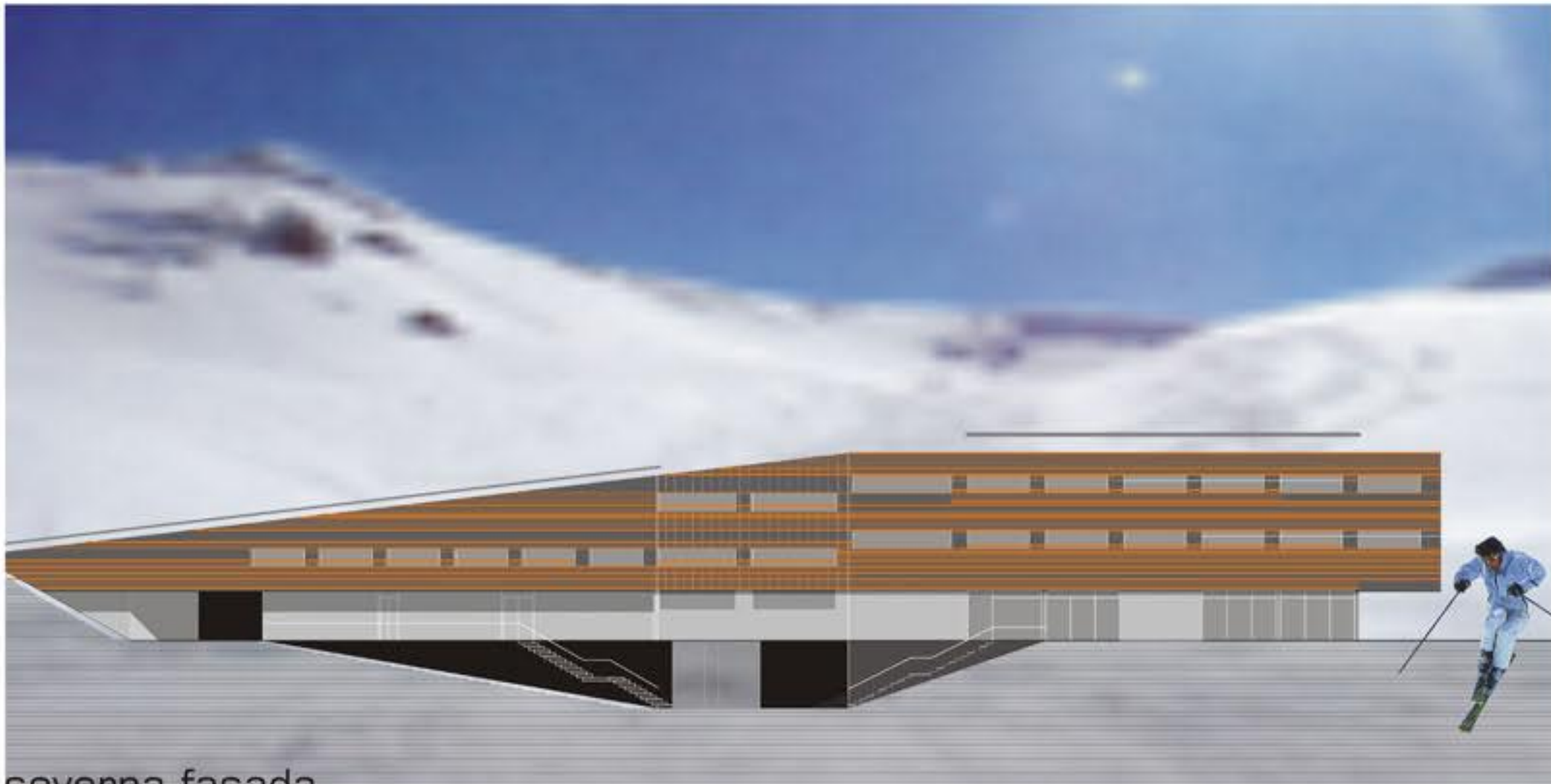

severna fasada

m 1:200



zahodna fasada

m 1:200



projekt ureditve planinske koče



celjska koča



prostorski prikaz