

## Inteligentna ruševina

Nova dopolnitev stavbnega otoka Vrazov trg vpejuje v prostor nov koncept razumevanja trajnosti ki temelji na proaktivnem razmišljanju o trajnem še nee nepredvidenem naseljevanju objekta v prihodnosti. Objekt zasnovan kot inteligentna ruševina razlikuje med različnimi stiki kateri so del vsake zgradbe, ter preko njih vzpostavlja dolgotrajno fleksibilen in agilni prostor ki se lažje odziva na spremembo tipoloških sprememb. Konstrukcija kot najbolj obsojen del objekta je zasnovana tako da se tekom naslednjih desetletij lahko v njem vzpostavlja tudi drugačne programe za potrebe medicinske fakultete, medtem pa danes popolnoma suži svojo namenu kot novi Kampus.

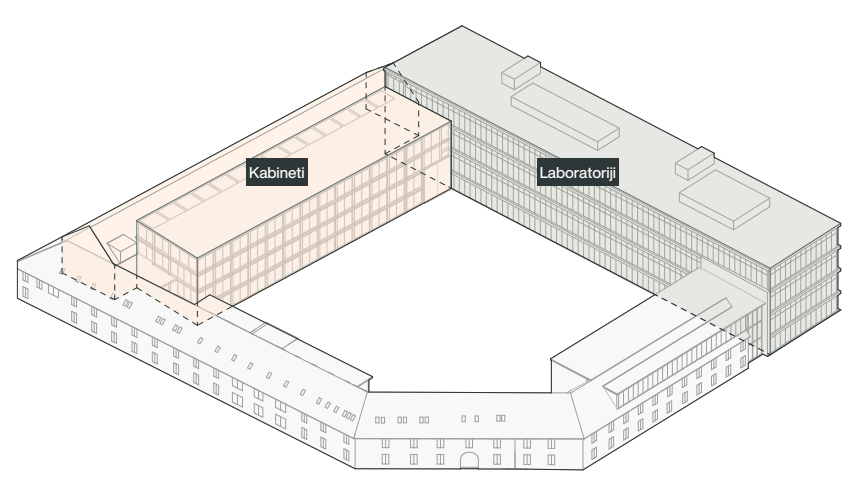

## Program

Kampus je ločen na dva objekta. V vzhodnem traktu so laboratoriji, katerim se prilagodi konstrukcija in etažna višina. V severnem traktu so pisarniški prostori. V pritličju se zvrstijo predavalnice, vajalnice in skupni programi. Novi objekt se opira na idejo o horizontalnem mestu in se zaveda prostorske odgovornosti ki jo ima do mesta. Objekt v pritličju nadaljuje krajino mesta, izkazuje njegovo hkratno kompleksnost in jasnost, ter stremi k globlji doživljajskosti in odpira občutek "odkrivanja" ter s tem jasnemu in specifičnemu programu pridodaja občutek presenečenosti a obenem ostaja popolnoma jasen.

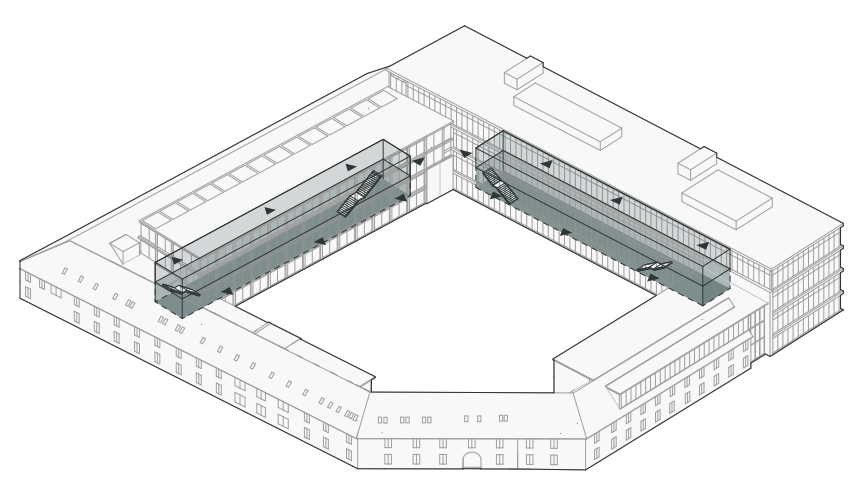

## Notranji atrij

Hrbtnico pritličja objekta predstavlja notranja atrija. Potopljena do prve kleti oskrbujeja drugače temnejše prostore z oblikom odprtosti in jih prevezujeta v osonečen ozelenjen atrij. Vzhodni atrij povezuje vajalnice v pritličju in laboratorije in multifunkcionalne prostore v prvi kleti. Severni atrij povezuje glavne predavalnice, prostore za skupno učenje ter se vzpenja vse do zadnje etaže kabinietov. Objekt se očitno referira na tipologijo grške stoe, kot kraj srečevanja, družjenja in individualiziran prostore ki s svojo bližino ustvarjajo bogat socialni prostor. Mesto je stopilo v objekt.

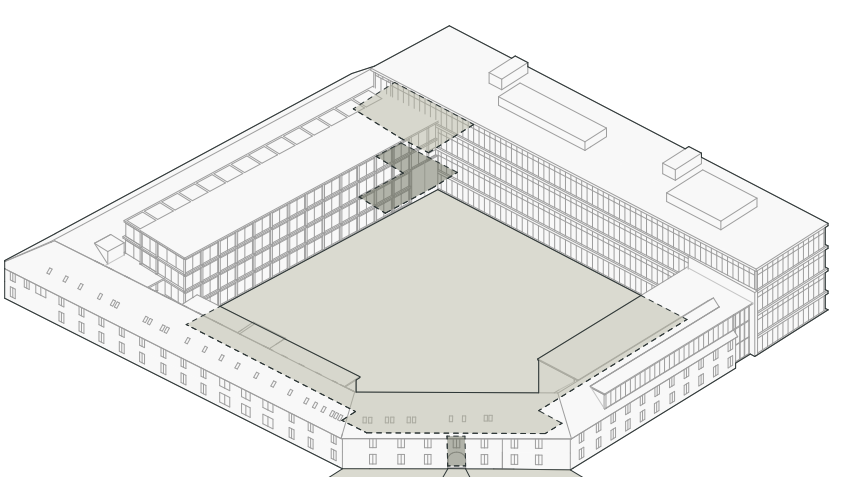

## Stavbni otok

Predlog novega objekta Kampus Vrazov trg, prepoznava stavbni otok kot eden izmed ključnih tipologij kot orodje kreiranja mestnosti. Obstoječi deli stavbnega otoka na južnem delu odpira robni stik in ustvarja mestni prostor ter obenem vzpostavlja razpoznavanje fasade kot ključni elementi pri vzpostavljanju mestnega izraza. Nov objekt posnema prostotvorno stikovanje objektov na robovih. Nov stik vzhodnega kraka in dveh severnih vzpostavlja pred objektom nov mestni prostor zadrževanja in ga preko različnih prostorov pritličja vadi do notranjega atrija. Novi robni stik tako predstavlja prostorska "vrata" ki vzpostavljajo globlji mestni prostor.

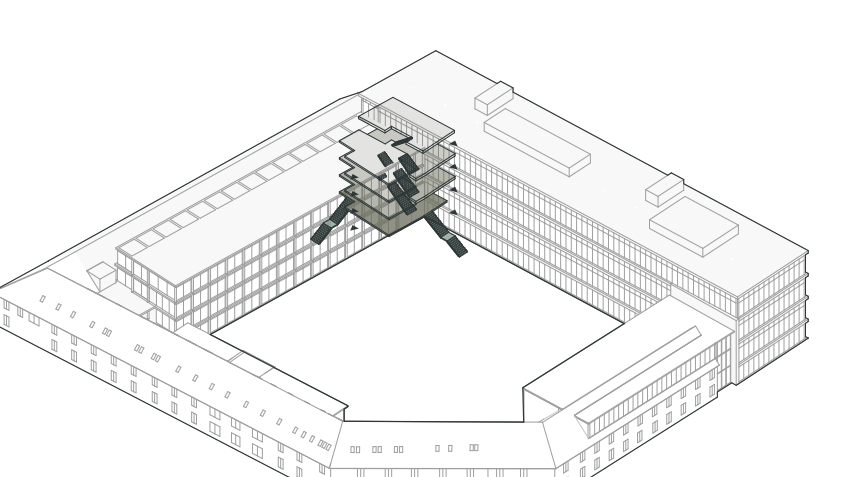

## "Dogodek!"

Cilj načrtovanja je ustvariti jasne in neposredne tokove ljudi, ki nenazadnje spodbujajo neformalno izmenjavo med zaposlenimi. To dosežemo z hodniki pred laboratoriji in kabineti ki vodijo direktno v stičišče obeh krakov. Tam nastaja močna prostorska povezava med obema funkcionalnima območjema. Komunikacija se spodbuja tudi v vseh in med vsemi nadstrojih: Velikodušno, izmenične stopnice okol skupnih odprtih prostorov omogočajo kratke razdalje med posameznimi nivoji in omogočajo, da "stik" stavbe postane vznemirjiv prostor.

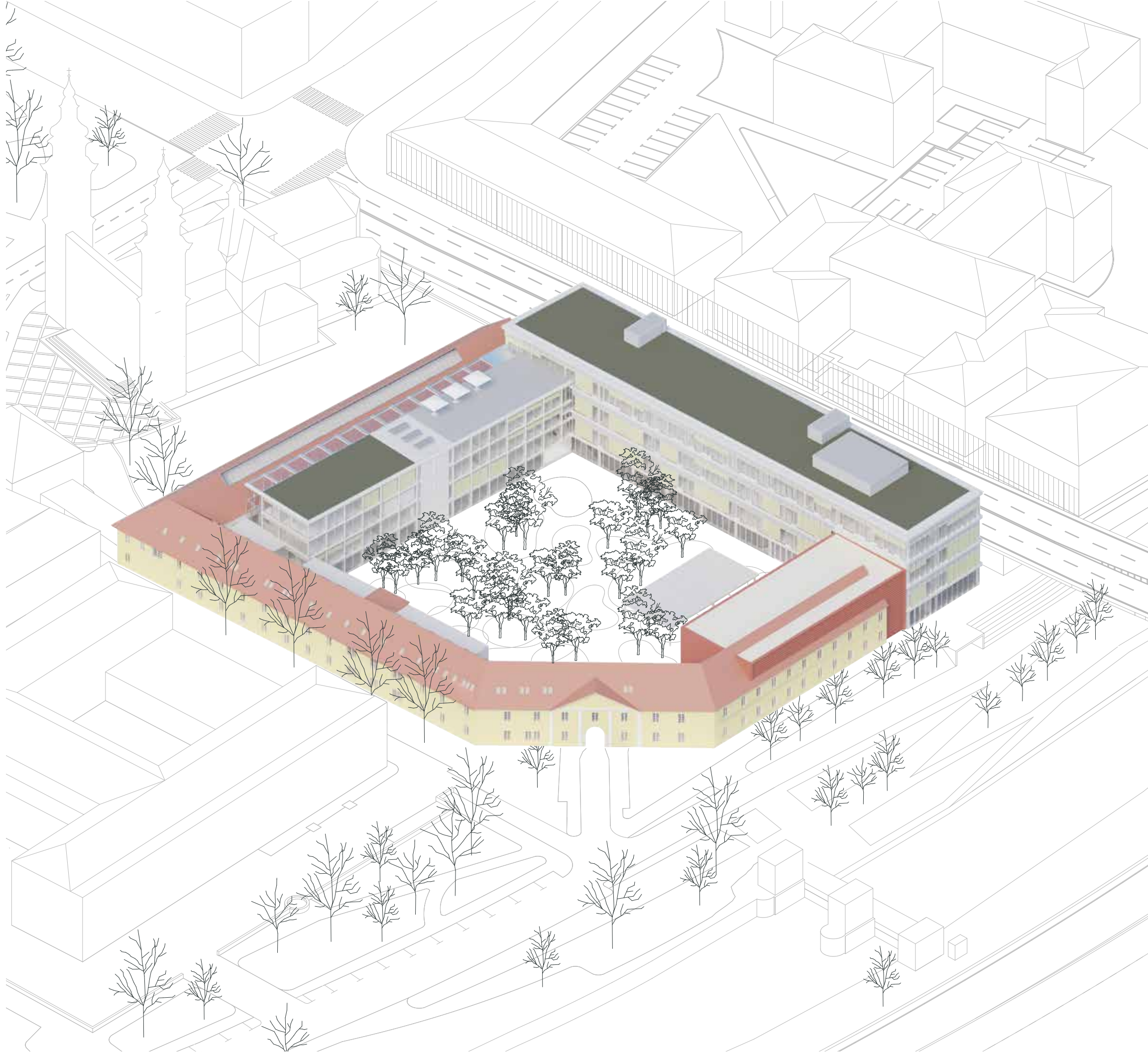

Aksonometrija jugo-zahodni pogled

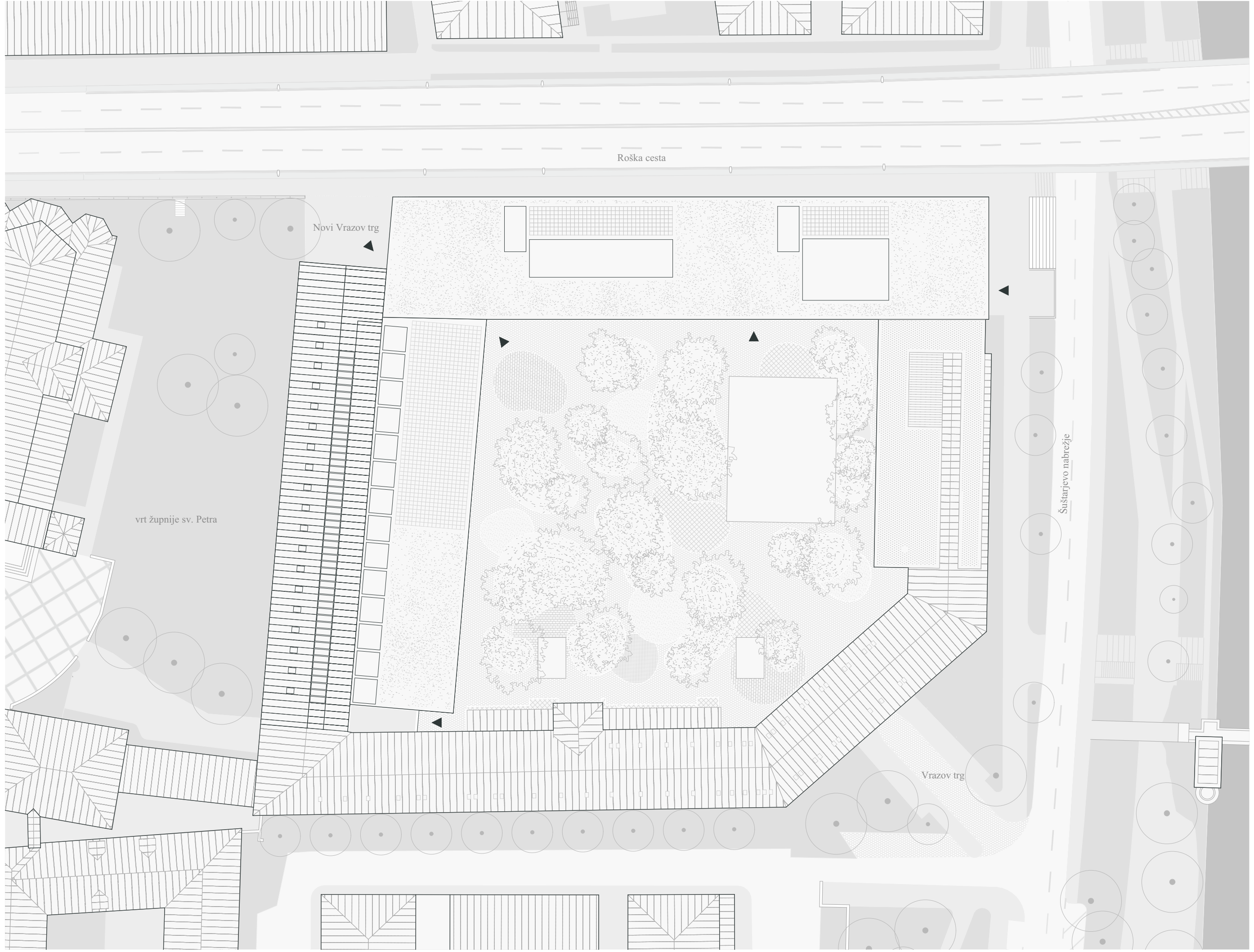

Situacija merilo 1:500



Pritličje merilo 1:200

- Notranji javni prostori
- Skupne funkcije
- Prostorji učenja
- Kabineti
- Laboratoriji
- Komunikacije







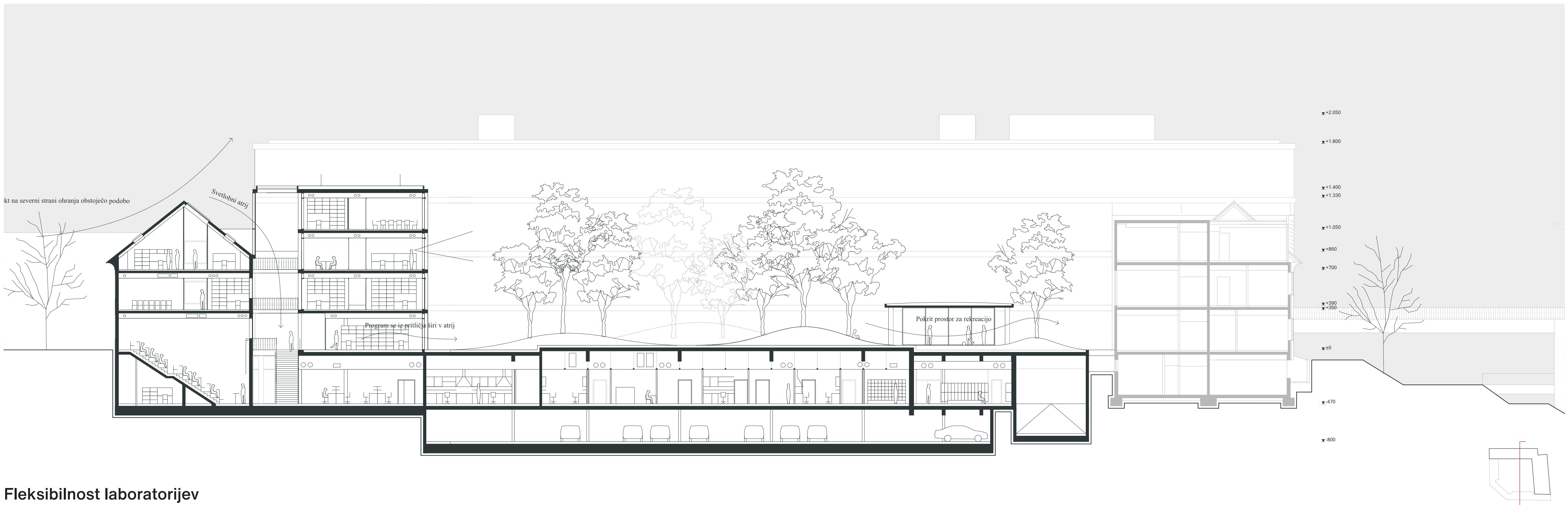
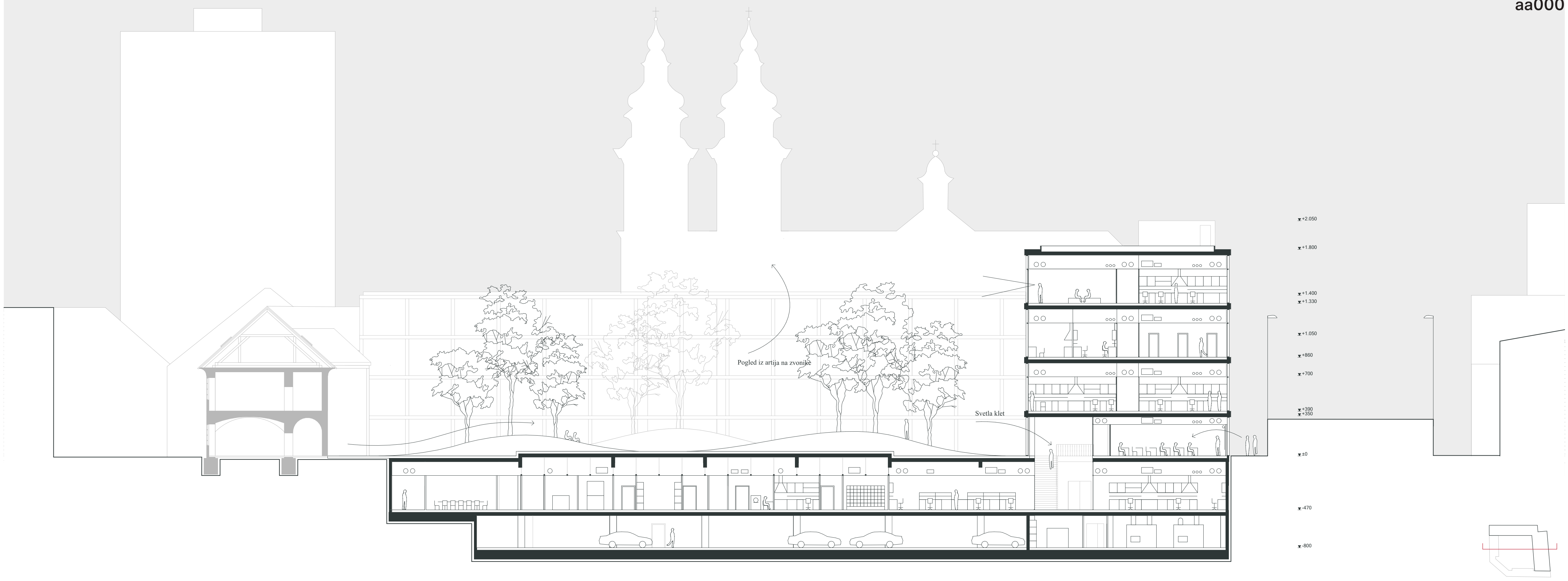

**Fleksibilnost laboratorijev**

**Koncept laboratorija**

Koncept organizacije laboratorijev temelji na "laboratorijski ureditvi odprtega prostora". Laboratoriji v vzhodnem objektu so zasnovani kot velika laboratorijska območja, ki jih je mogoče razdeliti in tehnično opremiti po potrebi. Največja možna prilagodljivost je dosežena tudi z mobilnim sistemom laboratorijske opreme. Ta omogoča prilagoditev laboratorijskim dejavnostim. Fiksni in visoki elementi laboratorijskega pohištva so običajno nameščeni na obrobju prostora, s čimer se ohrani preglednost. Cilj je uporabniku ponuditi odprto, neomejeno in s tem sodobno delovno vzdušje, ki pozitivno vpliva na komunikacijo in dobro počutje. Shema prikazuje možne konfiguracije laboratorijskega območja.

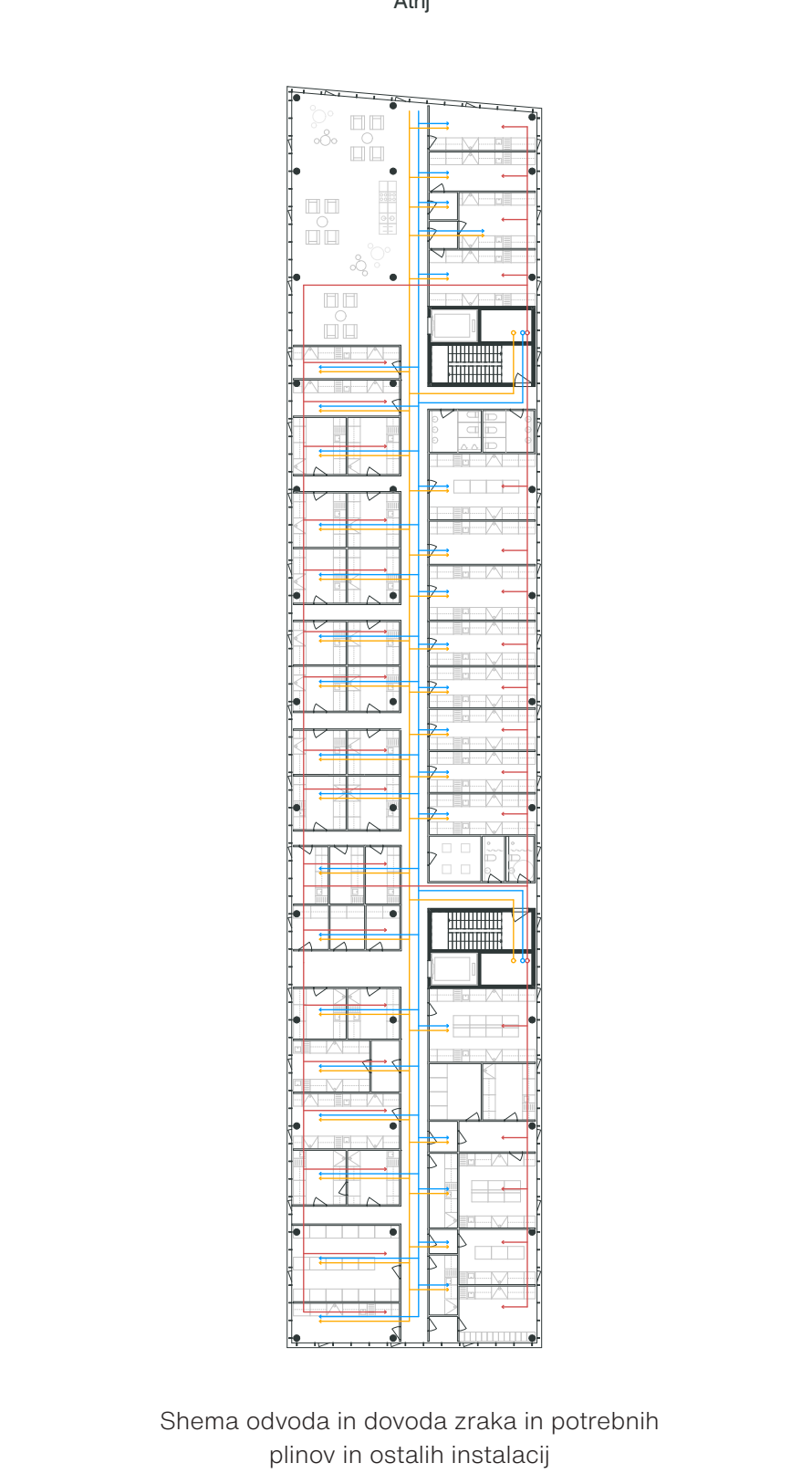
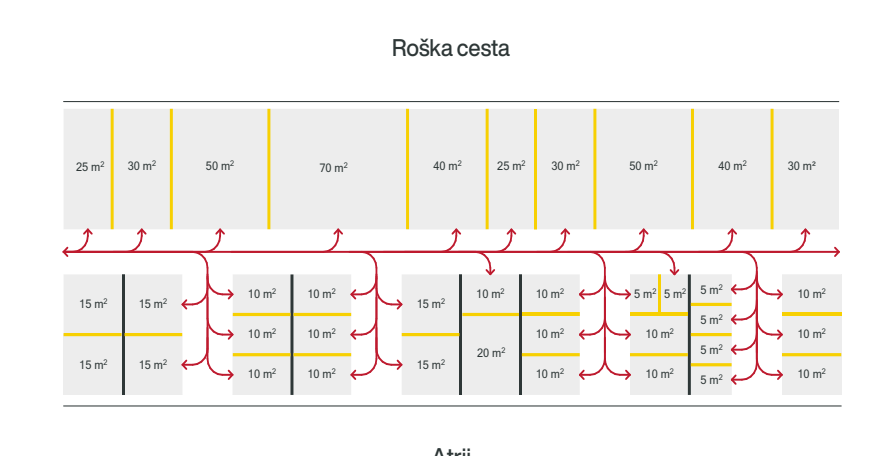

**Materialna banka**

**Rušitev kot proaktivno presnavljanje identitete mesta**

Obstoječi objekti, kot tudi obstoječi tla, znotraj natečajnega območja, se namesto razumevanja odvečnih, ničvrednih objektov in materialov, razume kot materialna banka, katero se še naprej lahko uporablja pri vzpostavljanju novih objektov. S tem območje ohranja materialno identiteto in se samo v sebi presnavlja, nekakšna metamorfoza.

Rušitev je tako proaktivno dejanje zbiranja materiala ki se bo ponovno uporabil za različne naloge znotraj novega objekta. Takšno dejanje priča o pragmatični ekonomičnosti z energijo in materiali, ter hrati presnavlja mestno identiteto.

„presaditev dreves iz roba lokacije v srodno „odvečne plošč“ asfalta, betona, elemente opke ter drugih materialov se uporabi kot razigrano pohodno teksturo novega atrija kampusa, s čimer v prostro pridodaja skrivnostnost in nepričakovanost

„obstoječa opeka, ki se ruši, je uporabljena kot notranji nosilni zidovi skupni prostorov ali kabinetov

„obstoječi les, ki se pojavi ob rušitvi objektov se uporabi za zasnovno opremo skupnih prostorov ali kabinetov

„obstoječa okna, ki so del objektov ki se rušijo se uporabijo pri zasnovi novega športnega paviljona

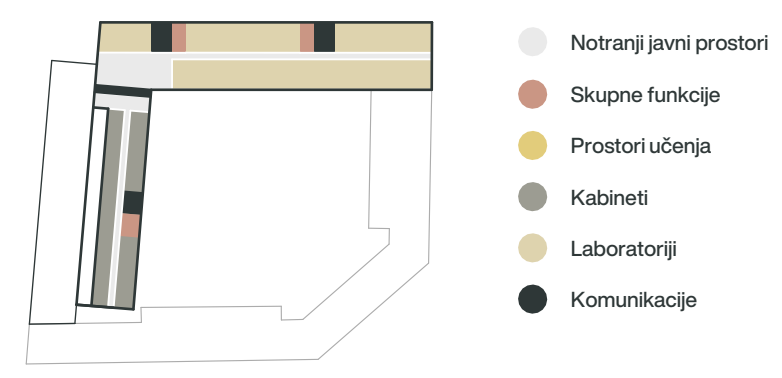
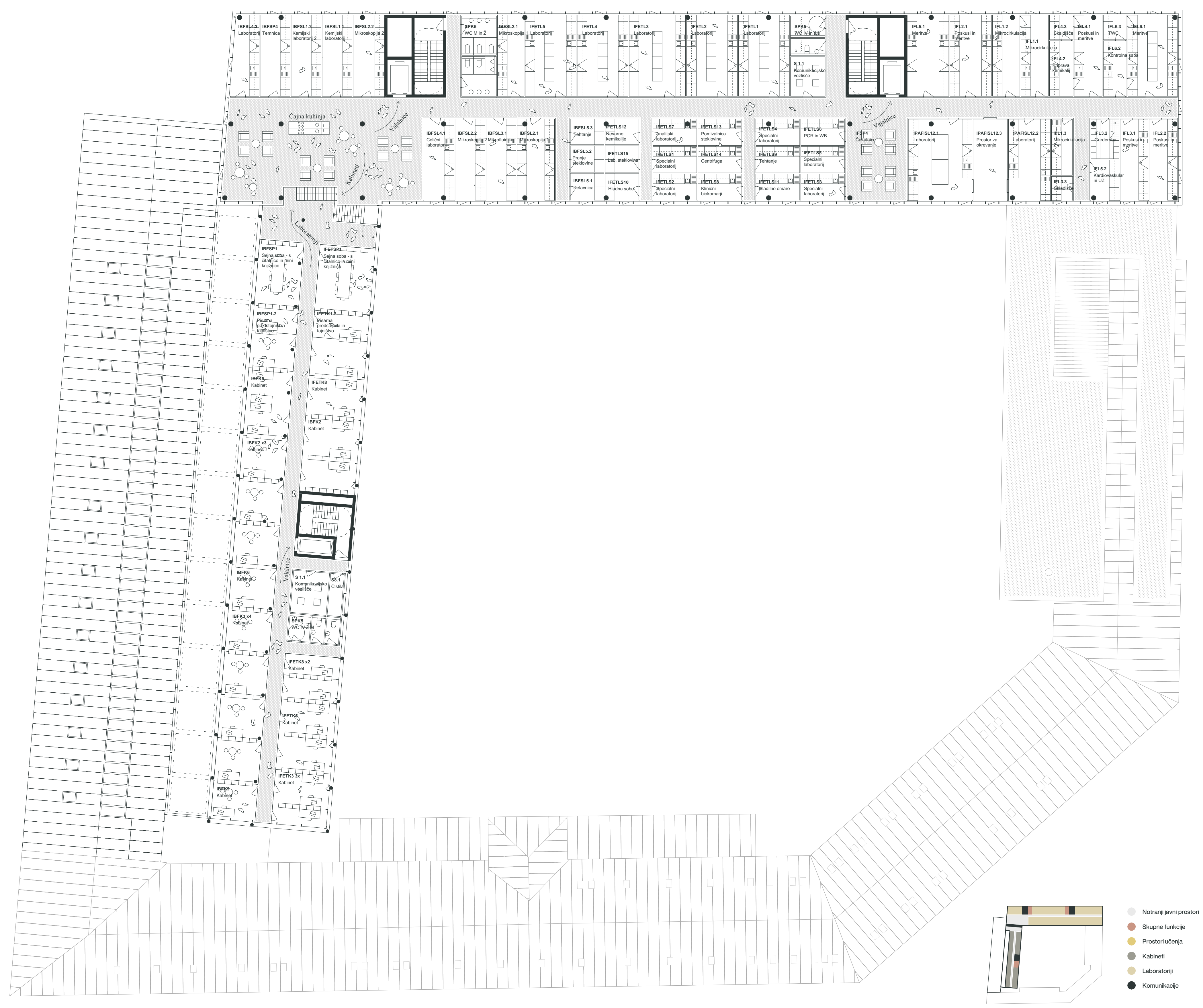



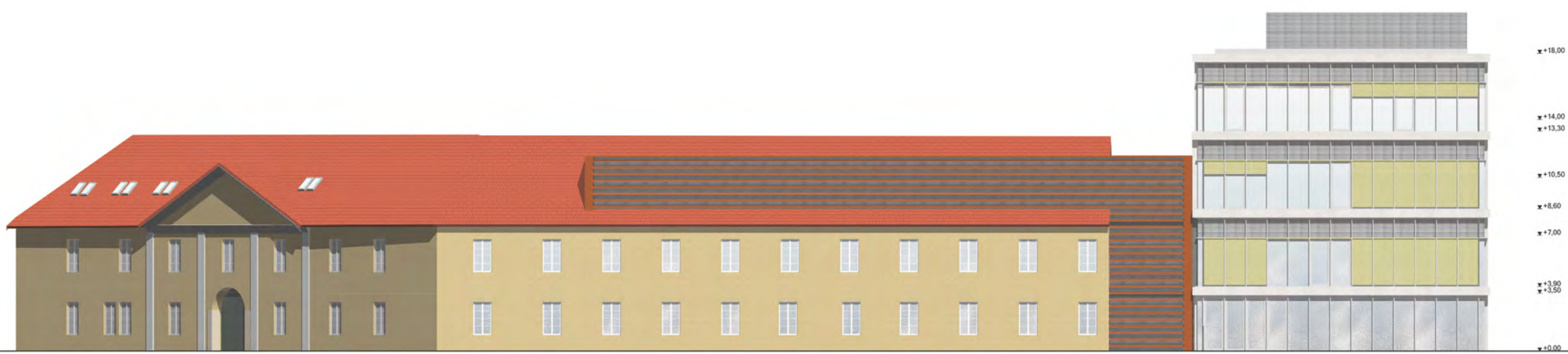

Južna fasada merilo 1:200



Vzhodna fasada merilo 1:200



Zahodna fasada merilo 1:200

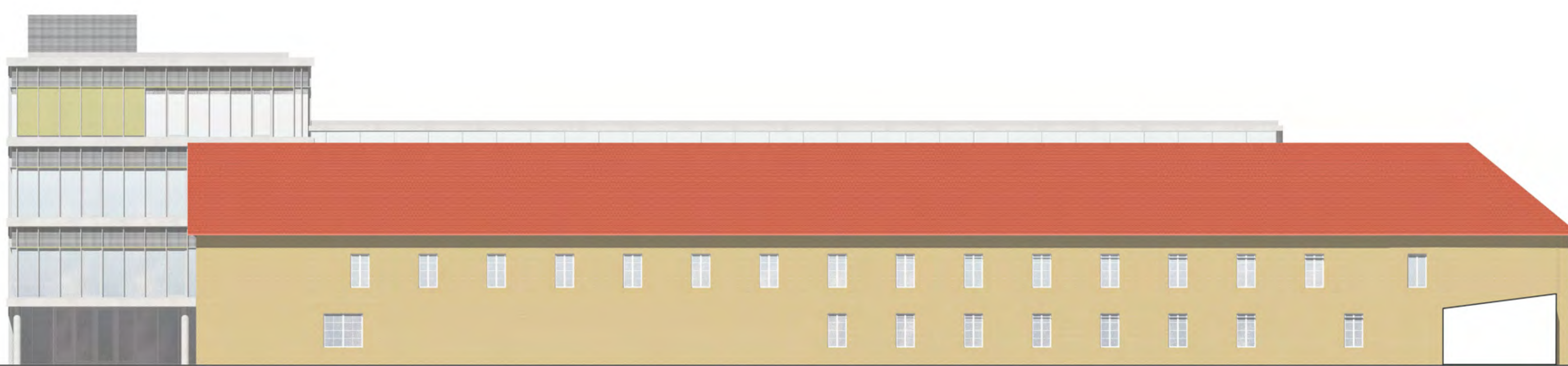

Severna fasada merilo 1:200



Južna fasada atrij merilo 1:200





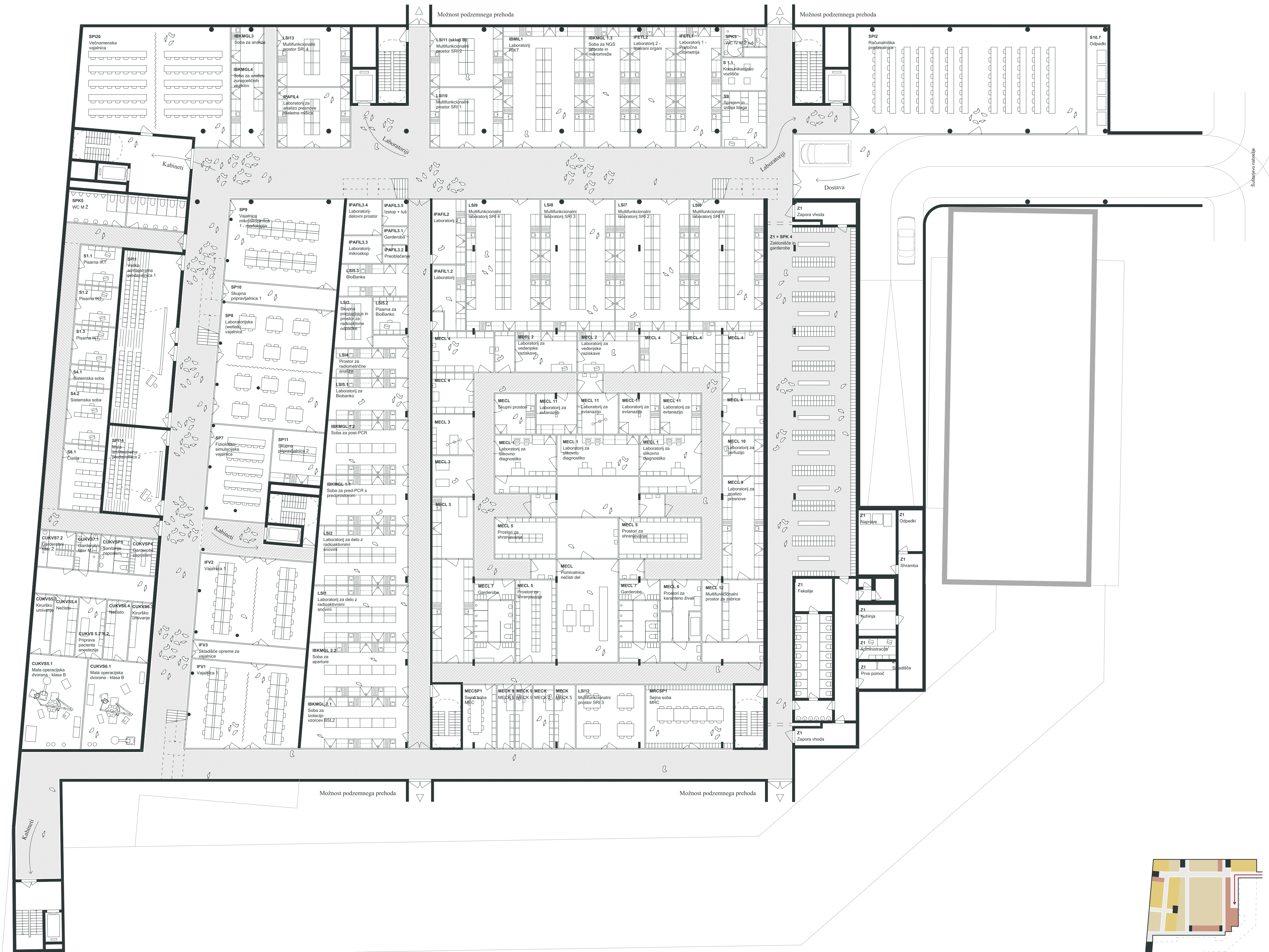

Prva klet merilo 1:200

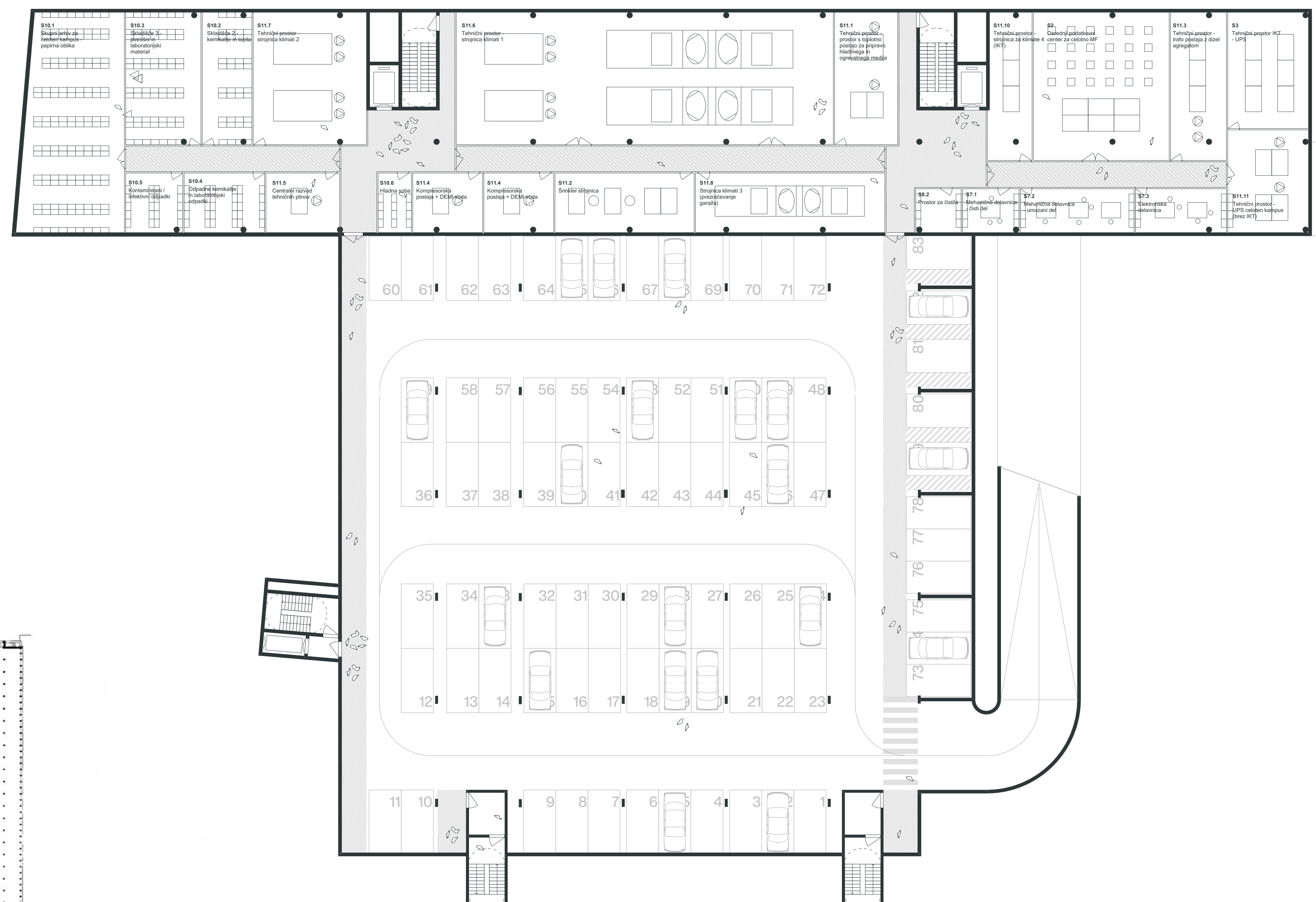

Druga klet merilo 1:200

Tipološka izhodišča

